Права человека

Права человека

Права человека — это неотъемлемые права каждого человека, независимо от его национальности, местожительства, пола, этнической принадлежности, цвета кожи, религии, языка или любых других признаков. Все люди в равной степени располагают правами человека, исключая всякого рода дискриминацию.

Всеобщие права человека зачастую зафиксированы и гарантированы законом в форме договоров, общих принципов права и других источников международного права. Международное право возлагает на государства обязательства по осуществлению деятельности с целью поощрения и защиты прав и основных свобод человека.

Нарушение прав человека

Понятие «нарушение прав человека» включает в себя нарушение прав, свобод и законных интересов человека в зависимости от его пола, расы, национальности, языка, происхождения, имущественного и должностного положения, места жительства, отношения к религии, убеждений, принадлежности к общественным объединениям или каким-либо социальным группам.

Фундаментальным правом человека, в частности, является наивысший достижимый уровень услуг здравоохранения, что включает недискриминационный, доступный и приемлемый доступ к качественным услугам, товарам и учреждениям здравоохранения. Но сейчас, даже в странах с развитыми услугами здравоохранения, люди сталкиваются с различными формами дискриминации и жестокости.

Уголовное законодательство, политики и практики препятствуют неблагополучным и маргинализированным группам населения в получении доступа к информации, товарам и услугам, жизненно важным для профилактики и лечения ВИЧ. Существует множество доказательств, которые ясно демонстрируют, что подобные факторы отталкивают людей от услуг здравоохранения, особенно тех, кто больше всего в них нуждается.

Почему права человека так важны в ответе на ВИЧ эпидемию

Принципы недискриминации, равенства, участия, доступа к правосудию и ответственности в сфере прав человека необходимы для эффективного ответа на СПИД. С момента определения принципа РУЛС, расширение участия людей, живущих с ВИЧ и СПИДом, значительное участие гражданского общества и ключевых групп населения, особенно на уровне сообществ, является жизненно важным инструментом для воплощения эффективного ответа на заболевания за последние несколько десятков лет.

Остались вопросы?
Обращайтесь в наш Информационно-Консультационный Центр:
eecaplatform.org/zadat-vopros-o-tp/

Используя язык и силу прав человека, люди, живущие с ВИЧ и защитники прав человека одержали важные юридические и правовые победы над дискриминацией, связанной с ВИЧ, и нарушением прав человека. Их требования социальной справедливости привели к улучшенному доступу к медикаментам, правовой реформе и включению программ прав человека в ответы на ВИЧ. Они борются с отрицанием СПИДа; выступают за полное финансирование; требуют доступ к своему праву на участие, снижение дискриминации, информацию и лечение; борются за понижение цен на медикаменты; оспаривают неэффективные практики и политики в судах; мобилизируют пациентов против обязательного тестирования, изоляции и других нарушений прав в системе здравоохранения; предоставляют юридические услуги и развивают правовую грамотность среди людей, которых дискриминируют из-за их социального статуса или состояния здоровья.

Достижения такой работы в сфере прав человека были весьма значительными. Профилактика и лечение ВИЧ СТАЛИ более доступными, терапия ВИЧ развивалась, становилась более доступной, защищались права человека среди групп населения, наиболее пострадавшего от ВИЧ (например, женщины, молодые люди, секс работники, геи и другие мужчины, имеющие секс с мужчинами, трансгендеры, люди, употребляющие наркотики, заключенные и мигранты). Работа в сфере прав человека привела к беспрецедентной ранее глобальной солидарности, включая глобальное финансирование, с помощью которого мир борется с эпидемией. Именно адвокация от лица гражданского общества привела к созданию Глобального Фонда по борьбе со СПИД, туберкулезом и малярией (Глобальный Фонд), одного из наибольших мировых механизмов финансирования для этих трех заболеваний. В своей новой стратегии Глобальный Фонд делает значительный акцент на права человека.

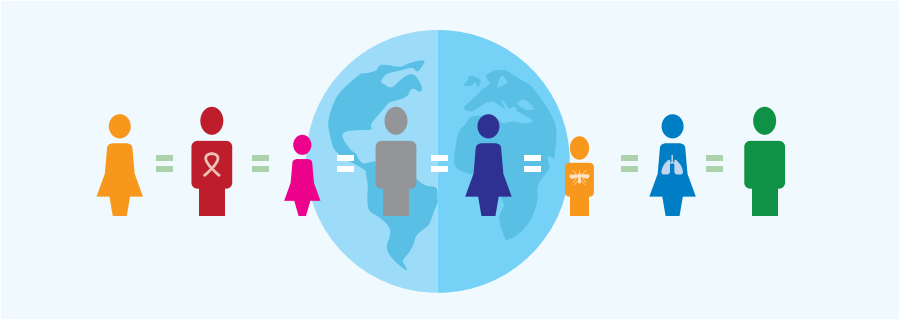

Однако, защитники прав человека, включая людей, живущих с ВИЧ/СПИД, работающие для улучшения социального правосудия и защиты прав в ответе на СПИД по всему миру, до сих пор сталкиваются со стигмой, дискриминацией и жестокостью. Страны должны публично признать важность такой работы и делать больше для создания более безопасной и благоприятной среди для работы правовых защитников. Защитниками прав человека и гражданскому обществу необходимо обеспечить безопасный и нерепрессивный доступ и участие не только на аренах ООН, но и на региональных, национальных и местных уровнях. Если люди и организации не могут безопасно требовать соблюдения их прав и прав других людей, живущих с ВИЧ/СПИД, это будет являться прямым нарушением их прав, включая право на здоровье.